

Gerealiseerde Projecten

Stichting Manusia Papua is opgericht op 3 december 1999.

Het doel van de stichting is:

Het ondersteunen, stimuleren en bevorderen van de kwaliteit van het leven van de bevolking van de Indonesische Papuaprovincies (voormalig Nederlands Nieuw-Guinea) en gericht op primaire levensbehoeften, zoals: schoon water, gezondheidszorg, materialen t.b.v. voedselvoorzieningen en het verrichten van betaald werk.

De doelgroep betreft in eerste instantie de inheemse bevolking, omdat vooral hun leefomstandigheden onder grote druk staan.



De stichting tracht haar doel te bereiken door:

Het stimuleren, faciliteren en financieren van lokale initiatieven die zijn gericht op het doel van de stichting.

Motivatie voor het doel van de stichting

- Het overgrote deel van de inheemse bevolking leidt een marginaal bestaan.
- Het scholings- en opleidingsniveau is laag.
- Er is weinig betaald werk.
- De druk van de transmigranten op de arbeidsmarkt is groot.
- Voorzieningen op het gebied van de Gezondheidszorg, bevinden zich vooral in de steden.

Een aantal feiten betreffende de binnenlanden:

- **De gemiddelde leeftijd is de laagste in Indonesië!**
- **In 2006 en 2008 zijn honderden mensen overleden aan cholera!**
- **30% van de kinderen sterft voor het tweede levensjaar!**
- **Het sterftecijfer en complicaties onder zwangere vrouwen is hoog!**
- **Indonesië heeft de sterkste groei van HIV/Aids in Azië!**
- **In Papua is die groei nog 20% hoger!**

Verder is er sprake van:

- Structurele schending van mensenrechten.
- Twijfelachtige rechtsgang.
- Wegvloeien van de opbrengst van natuurlijke rijkdommen.
- Weinig respect van de overheid voor de specifieke leefwijze van de inheemse bevolking.

Bovenstaande betekent voor de oorspronkelijke bevolking dat:

- De kwaliteit van hun leven onder grote druk staat.
- Zij te weinig toekomen aan de zelfontplooiing, die nodig is om te kunnen participeren in het proces van de ontwikkeling van hun eigen leefgebied.

Dit fenomeen betreft meerdere oorspronkelijke bevolkingsgroepen in onze wereld, maar Stichting Manusia Papua heeft zich speciaal het lot van de Papoea's aangetrokken omdat Nederland vanuit historisch perspectief een morele verplichting naar deze bevolking heeft.

Projecten

De projecten waren van 2000 tot 2006 gericht op Manokwari en omgeving.

Om projecten te realiseren is met Stichting Yapmi in Manokwari een samenwerkingsovereenkomst gesloten.

Onderstaande uitgangspunten geven inzicht in de werkwijze:

- *Alleen projecten zoals omschreven in de doelstelling van Stichting Manusia Papua, komen voor hulp in aanmerking.
- *In overleg tussen Stichting Yapmi en Stichting Manusia Papua worden prioriteiten bepaald.
- *De hulpvraag moet eerst ingediend worden bij de (lokale) overheid. Dat geeft die overheid de gelegenheid:
 - Inzicht te behouden in de lokale problematiek.
 - De aard en inhoud van het project te beoordelen.
 - Haar verantwoordelijkheid te nemen.
 - Te participeren.

Andere voorbeelden van de werkwijze:

* *Stichting Yapmi*:

- Ontvangt en beoordeelt de hulpvraag m.b.v. bovenstaande criteria.
- Maakt een projectvoorstel en begroting .
- Geeft uitvoering aan de realisatie van het project en informeert over de voortgang.
- Zorgt voor een optimale participatie van de hulpvragende bij: de realisatie, het gebruik en het onderhoud van het project.

* *Stichting Manusia Papua*:

- Beoordeelt het projectvoorstel en de begroting.
- Zorgt voor de financiering van het project.
- Draagt na realisatie het project over aan de begunstigde partij.
- Bezoekt het project en controleert of een en ander volgens de afspraken is uitgevoerd.

Gerealiseerde projecten

Gedetailleerde gegevens over de projecten zijn weergegeven in nieuwsbrieven en jaarverslagen. Hieronder staan de belangrijkste feiten.

Schoon water, sanitaire voorzieningen en gezondheidszorg, blijken de belangrijkste thema's te zijn voor de mensen die in de min of meer afgelegen dorpen wonen. Met relatief weinig geld kan de situatie voor veel mensen verbeterd worden. De mensen zelf beschikken niet over dat geld en voor de overheid zijn afgelegen dorpen geen prioriteit.



1. Desa Udopi

De inwoners van het dorp Udopi zijn voor consumptiewater afhankelijk van een nabij gelegen riviertje. De kwaliteit van het water wordt door allerlei omstandigheden negatief beïnvloed. Dit zorgt voor onbetrouwbaar water dat de oorzaak is voor ongezonde, onhygiënische omstandigheden. Het probleem is opgelost door de installatie van vier bronpompen.



Werkzaamheden pomp in Udopi



Nieuwe situatie Udopi

Jaar uitvoering	Aantal betrokkenen/inwoners	Kosten
2000	120	€ 2.100,00

2. Noodpot Pater Tromp

Pater Ton Tromp werkt al tientallen jaren in de regio. Regelmatig wordt hij geconfronteerd met mensen in nood. Vaak kan geld, dat direct beschikbaar is, voor een oplossing zorgen. Bijvoorbeeld: een vrouw die een ernstige bloeding krijgt tijdens de bevalling, heeft een bloedtransfusie nodig. Er is geen bloedbank maar zij kan bloed krijgen van een donor. Die moet daarvoor betaald worden. De vrouw heeft dat geld niet. Haar leven kan worden gered door een beroep te doen op de noodpot.



Augustijner Pater Ton Tromp

Jaar uitvoering	Aantal betrokkenen/inwoners	Kosten
2000	50	€ 500,00

3. Desa Inggramui

De enige waterbron in dit dorp is een riviertje waarvan de kwaliteit van het water negatief wordt beïnvloed door het gebruik stroomopwaarts en het seizoen. Verontreiniging, te weinig, teveel en vervuiling door zware regens, zijn veroorzakers van veel ongemak en ziekten. Om dit probleem op te lossen is een bron in de heuvels achter het dorp uitgegraven. Bij de bron is een verzamelbak gebouwd. Van daaruit is het water via een stelsel van pijpleidingen naar het dorp geleid. Het water wordt daar opgevangen in een container met tapkranen. De inwoners hebben na realisatie continue de beschikking over schoon water in het dorp.



Oude situatie Inggramui



Yusup Sawai, de projectleider van Yapmi, bij de opvangtank



Nieuwe situatie in Inggramui; schoon water "voor de deur"

4. Noodpot Pater Tromp

Voor de noodpot van Pater Tromp is in 2001 ook weer een bedrag beschikbaar gesteld. Er wordt ook geld besteed aan mensen die activiteiten willen verrichten om in eigen levensonderhoud te voorzien.

Jaar uitvoering	Aantal betrokkenen/inwoners	Kosten
2001	50	€ 500,00

5. Kleine projecten

Met kleine projecten wordt bedoeld: het verlenen van acute hulp aan individuele of groepen mensen die min of meer in een noodsituatie verkeren en met financiële ondersteuning geholpen kunnen worden. Yapmi ontving in 2004 voor dit project € 1.000,00. Het bedrag is voornamelijk gebruikt voor de verstrekking van medicijnen en andere medische zorg aan ongeveer 300 inwoners van min of meer afgelegen dorpen rondom Manokwari. Het gaat om de dorpen: Nuni, Sauseba, Saukori, Asahi, Mandopi, Mubri Wasiori, Mubri Pahit en Warbefari. In deze dorpen zijn geen medische voorzieningen zoals in Manokwari en door de grote afstand, het gebrek aan vervoer en een kapotte brug, is deze zorg letterlijk onbereikbaar. In tegenstelling tot onze andere projecten, steunt “kleine projecten” ook individuele mensen die in moeilijke omstandigheden verkeren. Daarom heeft deze *kleine* hulp vaak *grote* gevolgen! Een voorbeeld binnen dit project is de hulp aan drie jonge Papoea's. Met financiële hulp konden zij materialen aanschaffen om als schoenhersteller aan het werk te kunnen gaan.



Jaar uitvoering 2002

Aantal betrokkenen 150

Kosten € 1.000,00

6. Desa Breimi

De enige waterbron in dit dorp is een beek. De kwaliteit van het water wordt negatief beïnvloed door het gebruik stroomopwaarts en het seizoen. Verontreiniging, te weinig, te veel en vervuiling door zware regens, zijn veroorzakers van veel ongemak en ziekten.

Om dit probleem op te lossen is een bron in de heuvels achter het dorp uitgegraven. Bij de bron is een verzamelbak gebouwd. Van daaruit wordt het water via een stelsel van pijpleidingen naar het dorp geleid. Het water wordt daar opgevangen in een container met tapkranen. De inwoners hebben nu continue de beschikking over schoon water in het dorp.



Oude situatie Breimi



Nieuwe situatie Breimi

Jaar uitvoering 2002 Aantal betrokkenen 320 Kosten Rp. 49.063.350,-- € 6.000,00

6. Desa Bedare

Het dorp Bedare heeft zwaar te lijden gehad van bruto en gewelddadig optreden van leger-eenheden. Om hun bestaan weer te helpen opbouwen, werd een machine geschonken om sago te produceren en een prauw met buitenboordmotor om de sago te verhandelen.

Jaar uitvoering 2003 Aantal betrokkenen 120 Kosten Rp. 8.945.000,-- € 6.000,00

8. “Kleine projecten”

In de dorpen waar schoonwaterprojecten zijn gerealiseerd, worden de mensen van Yapmi ook geconfronteerd met andere noden. De gezondheidszorg is slecht en vaak onbereikbaar door geldgebrek. Negen kampongs zijn al jaren niet bereikbaar met een auto omdat de brug kapot is. Aan de inwoners van die dorpen is het budget voor 2003 geheel besteed aan medische zorg. Leesbrillen werden ook verstrekt.



Jaar uitvoering 2003

Aantal betrokkenen 150

Kosten € 1.000,00

9. Engelse les

“Hallo mister, how are you”? Veel verder komen de meeste mensen in Papua niet met hun kennis van de Engelse taal. Een handicap, vooral voor de ontwikkeling van de autochtone bevolking en van hun eigen land. Niet dat de transmigranten uit Java of Sulawesi beter Engels spreken, maar daar gaan toch de meeste betaalde baantjes naar toe. Papua's zouden zich kunnen profileren door het beheersen van de Engelse taal.

Op verzoek van Stichting Yapmi is een cursus Engelse taal ingericht en gegeven.

Jaar uitvoering 2003

Aantal betrokkenen 30

Kosten Rp. 8.310.000,-- € 900,00

10. “Kleine projecten”

In de dorpen waar onze projecten worden uitgevoerd, zien de mensen van Stichting Yapmi veel gezondheidsproblemen. Om een bijdrage te leveren aan verbetering van deze omstandigheden, ontving Yapmi in 2004 € 2.000.00.

11. Pulau Lemon

De aanwezige waterputten op het eiland Lemon waren oud en van slechte kwaliteit. De wanden van de putten brokkelden af en de putten hadden geen afsluiting. De putten waren afgezet met verroeste oliedrums. Een en ander verontreinigde het water en de putten werden steeds ondieper en vuiler waardoor minder water van slechtere kwaliteit beschikbaar was. Op verzoek van de bevolking zijn 13 putten gerenoveerd.



Oude situatie



Nieuwe situatie



Ceremonie bij de overdracht

Jaar uitvoering 2004

Aantal betrokkenen 204

Kosten € 6.000,00

12. Marktkramen

In Manokwari worden, vooral door vrouwen, langs de weg spullen verkocht. De winst gaat naar de eerste levensbehoeften van de familie. Vaak hebben zij niet meer dan een matje of een tafeltje waar alles op ligt.

In het kader van het streven naar een schonere en veiliger stad, eiste het Gemeentebestuur dat de vrouwen hun spullen alleen nog maar mochten verkopen via kramen die voldeden aan bepaalde eisen. Bijvoorbeeld: geen afdakje van atap, (een dakbedekking van plantaardig materiaal) maar zinken golfplaten. De vrouwen kregen een maand de tijd om een en ander te realiseren. Als de zaak binnen die tijd niet in orde was, dan mochten ze hun spullen niet meer langs de straat verkopen. Het benodigde geld voor zo'n kraam was er natuurlijk niet. Zeker niet binnen zo'n korte tijd. Van de vrouwen die uiteindelijk toch de straat op gingen, werden de tafels door de politie en het leger vernietigd! Zo'n vijftig gezinnen werden de dupe van deze maatregel van de lokale overheid! Stichting Manusia Papua werd dus gevraagd te helpen en dat hebben we gedaan. Wij hebben de materialen betaald en onze lokale partner Yapmi heeft met een aantal vrijwilligers vijftig kramen gebouwd.



Jaar uitvoering 2004 Aantal betrokkenen ± 300 Kosten € 1.000,00 Rp.48.500.000,00

13. Kleine projecten

In de dorpen waar onze projecten worden uitgevoerd, zijn veel gezondheidsproblemen. Om een bijdrage te leveren aan verbetering van deze omstandigheden, ontving Yapmi in 2005 € 2.000.00. De medische zorg is besteed aan inwoners van Pulau Mansinam, Pulau Lemon en zes dorpen in de districten Oransbari en Manokwari.

Jaar uitvoering 2004	Aantal betrokkenen 300	Kosten € 2.000,00
-----------------------------	-------------------------------	--------------------------

14. Putdeksels voor de waterputten van Pulau Lemon

De hygiëne van het water in de putten op Pulau Lemon is verder verbeterd door deksels aan te brengen die zijn gemaakt van zink en hout. De veiligheid is daarmee ook gediend, omdat kinderen en (huis)dieren niet meer in de putten kunnen vallen.

Jaar uitvoering 2004	Aantal betrokkenen 300	Kosten € 280,00
-----------------------------	-------------------------------	------------------------

15. Sanitaire gebouwen voor Pulau Lemon

Op het eiland Lemon is een tekort aan sanitaire faciliteiten. Ten behoeve van hygiëne en privacy zijn twee sanitaire gebouwen gerealiseerd.

Indeling: twee badruimten, 2 waterbakken t.b.v. het wassen van kleding, groenten etc. en twee toilet/w.c.ruimten. Kosten: -€ 1.488,00.

Jaar uitvoering 2005	Aantal betrokkenen 300	Kosten € 1.488,00
-----------------------------	-------------------------------	--------------------------

16. Kampong Pami

Verbetering van het watertransport vanaf de bron naar het dorp en de opslag van het water voor distributie.

Pami is een nieuw dorp dat ongeveer 6 kilometer van de stad Manokwari ligt. De meeste inwoners behoren tot de traditionele bevolking van Papua (Arfakstammen). Het ontbreekt hen aan vervoer, in de directe omgeving is geen gezondheidszorg en er zijn geen winkels. Het grootste probleem was echter de drinkwatervoorziening. Die werd, via een gammel en kwetsbaar systeem van bamboegoten, onttrokken aan een bron in de heuvels achter het dorp. Daar kwam het aan via een plastic slang. Zo'n open systeem gemaakt van bamboe raakt regelmatig verstopt, is kwetsbaar en onhygiënisch. De afstand naar de bron is ongeveer twee kilometer, over een moeilijk toegankelijk traject (vooral in de regenperiode) door het bos. Een en ander betekende een zware last voor vooral vrouwen en kinderen en onhygiënische toestanden bij de bron en in het dorp. De problemen zijn verholpen door de realisatie van een afsluitbare water-opvangbak bij de bron, afvoer van het water via een kunststof pijpleiding naar het dorp met een opslagtank en 4 kranen voor de distributie.

Jaar uitvoering 2005	Aantal betrokkenen 300	Kosten € 4.760,00
-----------------------------	-------------------------------	--------------------------



Woningen in Pami



Afscheid oude waterslang



Dit is veel beter!

17. Kampong Pami

Realisatie van een sanitair gebouw

In Pami zijn geen sanitaire faciliteiten. Ten behoeve van hygiëne en privacy is een sanitair gebouw gerealiseerd.

Indeling: twee badruimten, 2 waterbakken t.b.v. het wassen van kleding, groenten etc. en twee toilet/w.c. ruimten.

Jaar uitvoering 2005

Aantal betrokkenen 300

Kosten € 835,00

18. Project Kampong Wasti

Realisatie van een gesloten systeem voor watertransport (vanaf de bron) naar het dorp en opslag van het water voor distributie.

Wasti ligt ongeveer 10 km van de stad Manokwari. Er wonen 44 gezinnen met totaal 113 mensen. Zij behoren tot de traditionele bewoners van Papua (Arfakstammen). Door de ligging van het dorp (aan de kust met mangrovebos) heeft het potentie als een kleinschalige toeristische bestemming voor de lokale bevolking. Het drinkwater werd, net als in Pami, via een gammel en kwetsbaar systeem van bamboegoten en plastic flessen, onttrokken aan een bron in de heuvels achter het dorp. Door dat open systeem van bamboe, was de situatie onhygiënisch en raakte het regelmatig verstopt of kapot. De afstand naar de bron is ongeveer een kilometer, steil omhoog door het bos, over een moeilijk toegankelijk traject (vooral in de regenperiode). Een en ander betekende, vooral voor vrouwen en kinderen, een zware last en onhygiënische omstandigheden bij de bron.



Oud en nieuw



Toeristische potentie

Jaar uitvoering 2005

Aantal betrokkenen 300

Kosten € 3.600,00

19. Project Kampong Aipiri

Aanschaf van een buitenboordmotor

De bevolking van Aipiri bestaat uit leden van de oorspronkelijke bevolking uit het Arfakgebergte, Biak en Serui. Deze mensen leiden, net als de meeste autochtone inwoners, een marginaal bestaan. Zij leven van de opbrengst uit tuinen en van kleinschalige zeevisserij. Het dorp heeft een aantal basisfaciliteiten dat, zoals vaak het geval is in Papua, niet of slecht functioneert. Zoals vermeld leven de mensen onder andere van de opbrengst van visvangst. Die vangst gaat met een prauw en peddels, dus vrij primitief. Dit betekent dat, vooral bij minder gunstige weersomstandigheden, niet of minder ver op zee gevestigd kan worden. De beschikking over een buitenboordmotor en een grotere prauw zou de situatie voor de dorpsbewoners belangrijk verbeteren.

Gerealiseerde situatie:

De vissers hebben gezorgd voor een grotere prauw en Manusia Papua heeft een buitenboordmotor, aangepast vismateriaal en koelboxen betaald. De mannen vangen nu meer vis en kunnen een paar dagen weg blijven. De opbrengst is veel groter dan voorheen en wordt voor een groot deel verkocht.

Jaar uitvoering 2005
Aantal betrokkenen 120
Kosten € 2.345,00

Strand bij Aipiri



20. Kampong Sairo

Realisatie van een sanitair gebouw

In Sairo zijn geen sanitaire faciliteiten. Ten behoeve van hygiëne en privacy is een sanitair gebouw gerealiseerd.

Indeling: twee badruimten, 2 waterbakken t.b.v. het wassen van kleding, groenten etc. en twee toilet/w.c. ruimten.

Jaar uitvoering 2006 Aantal betrokkenen 300 Kosten € 835,00.

21. Leesbrillen

Leesbrillen zijn in Papua een schaars en gewild artikel. Alleen in enkele winkels in de steden zijn ze te koop voor ongeveer € 10,00. Voor Papua's is dat een kapitaal! Tijdens onze diverse bezoeken aan de dorpen waar projecten zijn gerealiseerd, zijn vooral aan oudere mensen leesbrillen, totaal ± 500, verstrekt.



Jaar uitvoering: divers. Aantal betrokkenen : ± 500. Kosten ± € 500,00.

Globaal aantal betrokken mensen bij deze 21 projecten: ± 3.500.
Totale kosten ± € 43.643,00.



Anugera Baliem Papua



Manusia Papua

In 2007 is de samenwerking met Stichting Yapmi beëindigd en is een nieuwe samenwerking aangegaan met Stichting Anugera in Wamena, de hoofdplaats van de Baliemvallei.

Het gebied ligt vrij afgelegen en is alleen via de lucht te bereiken. Vooral buiten Wamena leven mensen nog op traditionele wijze. De omstandigheden zijn heel bijzonder en er is sprake van een achtergestelde situatie op allerlei gebied. Het ontbreekt vaak aan volwaardige voeding, schoon drinkwater en onderwijs. Vooral het ontbreken van voldoende voorzieningen op medisch gebied en hygiëne zorgen voor grote problemen.

- *De gemiddelde leeftijd is de laagste in Indonesië.*
- *In de Baliemvallei sterven 330 per 1000 kinderen voor het vijfde levensjaar. In Nederland is dat 4,3 per 1000 kinderen!*
- *Complicaties onder zwangere vrouwen is hoog.*
- *Indonesië heeft de sterkste groei van HIV/Aids in Azië.*
- *In Papua is die groei nog 20% hoger.*
- *Regelmatig overlijden mensen aan cholera!*

Stichting Anugera Baliem Papua, deed het verzoek om te helpen de hoge kindersterfte en complicaties onder zwangere vrouwen, terug te dringen door de realisatie van een kraamkliniek. De vrouwen kunnen in de kliniek terecht voor: consultatie, medicatie, melkverstrekking, bevallingen en voorlichting over voeding, hygiëne en HIV/Aids. Het is ook de bedoeling om zoveel mogelijk vrouwen in afgelegen gebieden te bezoeken. Sinds 15 oktober 2011, is de kliniek operationeel en zijn de eerste baby's geboren. Amelia Yigibalom is een goed opgeleide lokale docent/verpleegkundige die de kliniek leidt. Een sterke vrouw met een positieve en motiverende uitstraling!

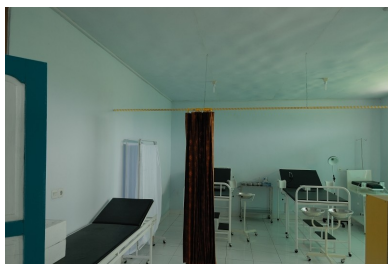

Op 15 oktober 2011 is de kliniek officieel geopend en vanaf 15 januari 2012 operationeel. De kraamkliniek is het eigendom van Stichting Anugera en wordt onder verantwoording van Anugera geëxploiteerd. Manusia Papua blijft verbonden aan de kliniek door een materiële bijdrage te blijven leveren om daarmee de kwaliteit en de duurzaamheid van de kliniek te optimaliseren. Een voorbeeld van optimalisering is de aanschaf van een ambulanceauto om vrouwen en kinderen in dorpen buiten Wamena te kunnen bezoeken en te transporteren.

Jaar uitvoering: 2008-2011. Aantal betrokkenen is moeilijk te bepalen.

Kosten van de bouw en inrichting: € 192.120,000

Financiële bijdragen aan de exploitatie van de kliniek: € 500,00 per maand t/m de datum van vereffening resterend vermogen.

Doesburg november 2014